المجموعة الثانية من تغريدات حساب البيضاء

قطرات ..

@ALBAYDHA

إعداد :

د. هيفاء بنت ناصر الرشيد

بسم الله الرحمن الرحيم

هذا الكتاب ضمن مشروع يعمل على التصدي للفكر العقدي الوافد ، والمد الباطني المعاصر . نسأل الله التوفيق والسداد

المجموعة الثانية

@ALBAYDHA

خذه كما هو أو دعه ٦
كبار وصغار ٨
وقفة مع التدريب ٩
الجدال في القدر ١٠
فتية ١٥
دليل المحبة ١٤
المؤمنون بالغيب ١٥
فتيات قرآنية ١٦
رجال الدين ٢٠
نور واستنارة ٢٢
أوشو ٢٤
تأمل ٣٠
ديباك شوبرا ٣١
طاقة المكان ٤٩
حتى يغيروا ما بأنفسهم ٥٣
الحكمة ضالة المؤمن ٥٦
الإسقاط النجمي ٥٩

فائدة حديثية ٦٣
مقياس هاوكنز ٦٤
الداوزينج ٦٩
تمائم عصرية ٧٩
مفارقات ٨١
المتدروشة الجدد ٨٢
ثق بربك لا بنفسك ٨٧
دور التخاطر ٨٨
الفكر الواحد إلى أين ٩٠
تجربة النية ٩٤
واين داير ١٠٢
مودرا ١٠٥
اليوغا ١٠٦

خذه كما هو أو دعه ..

إن هذا الكتاب ليس إلا جمع لما نشر سابقا في حساب (البيضاء) على "تويتر" ، فقد كان محتواه مقسما إلى رسائل قصيرة مكونة من ١٤٠ حرفا . فصياغته متناسبة مع الوسيلة التي نشر فيها أصلا ، وليست صياغة محكمة كما هو المعتاد في المؤلفات المطولة. ولذلك لن تجد فيه مسردا للمراجع ، أو توثيقا دقيقا للمصادر إلا في مواضع يسيرة .

فإن كنت تحبذ الكتابة الموثقة المؤصلة فيمكنك مطالعة البحوث العلمية المؤلفة في الموضوع ذاته ، وإن كنت ترغب بطرح موجز مختصر .. فأتمنى لك قراءة ممتعة مفيدة .

كتبته ،

هيفاء الرشيد

مفتاح : ما كان بين علامات تنصيص فهو منقول بالنص من كتاب أو موقع (تجد النص مصورا في الحساب) ، وما كان معلما برمز "تويتر " فهو تفريغ نصي لتغريدات من حسابات متفرقة (تجدها مصورة في الحساب) .

كبار صغار ..

هناك صغارٌ مقلدون يروجون للخرافة وهناك "كبارٌ" يُنظِّرون للفكر والفلسفة ..

فالصغار يخدعون الجهّال ..

و"الكبار" يفسدون أصحاب العقول ..

وعودة إلى منبع الدين الصافي، ومنهج سلف الأمة وخيارهم، كفيل بفضح خرافات الصغار، ونسف أباطيل «الكبار».

فلنعُد ..

(إذا كان المتكلم داعياً إلى بدعته ، فهذا يجب بيان أمره للناس ، فإن دفع شره عنهم أعظم من دفع شر قاطع الطريق)

– ابن تيمية

وقفة مع التدريب ..

لقد أصبح "التدريب" مهنة ومصدراً للرزق عند بعض الناس ، فكان لا بد لمن أراد أن يطيب مطعمه أن يتأكد من نقاء هذا المصدر من جميع شوائب الحرام .

ما يُلقى في دورات التدريب على أقسام : حرام بيّن ، وحلالٌ بيّن ، وأمور مشتبهات . فاستغن بالحلال واستبرء لدينك وعرضك..

قال الحسن بن صالح :

(إن الشيطان يفتح للعبد تسعة وتسعين باباً من الخير يريد بها باباً من الشر) .

الجدال في القدر ..

قال ابن عباس رضي الله عنهما :

(باب شرك فُتح على أهل الصلاة : التكذيب بالقدر ، فلا تجادلوهم فيجري شركهم على أيديكم) .

على من يُناقش في مسائل متعلقة بعقيدة القدر الحرص على التأصيل الشرعي الصحيح، فإنه باب شائك زلت فيه أمم .أما من كان مصدر معرفته بعقيدة القدر فلاسفة الشرق أو الغرب، أو طلابهم من العرب، فحري به أن ينحرف عن جادة الصواب ، ويقع في الخطأ الكبير والزلل.

قال شيخ الإسلام :

(الخوض في ذلك – أي في القضاء والقدر – بغير علم تام، أوجب ضلال عامة الأمم، ولهذا نهى النبي ﷺ عن التنازع فيه)

ليس من الخوض في القدر فهم مسائله كما هي في الكتاب والسنة، فهو من أركان الإيمان نعلمه لنؤمن به أما الرد على من ضل فيه فلبيان الحق بقدر الحاجة .

يقول ابن عبدالبر :

(القدر سر الله ، لا يدرك بجدال ، ولا يشفي منه مقال ، والحجاج فيه مرتجة لا يفتح شيء منها إلا بكسر شيء أو غلقه)

لفتة ..

عن أنس رضي الله عنه أن النبي ﷺ كان يكثر أن يقول في دعائه: [اللهم إني أعوذ بك من الهم والغم وأعوذ بك من العجز والكسل وأعوذ بك من الجبن والبخل وأعوذ بك من ضلع الدين وغلبة الرجال] .

فهل الاقتداء به ﷺ سيجذب إلى الداعي هذه الأمور المكروهة لأنه يُركز عليها كما هو في قانون الجذب ؟

(الالتفات إلى الأسباب شرك في التوحيد ، ومحو الأسباب أن تكون أسباباً نقصٌ في العقل، والإعراض عن الأسباب بالكلية قدحٌ في الشرع)

ابن تيمية

(في القلب شعث لا يلمه إلا الإقبال على الله ، وفيه وحشة لا يزيلها إلا الأنس به في خلوته ، وفيه حزن لا يذهبه إلا السرور بمعرفته وصدق معرفته ، وفيه قلق لا يسكنه إلا الاجتماع عليه والفرار منه إليه ، وفيه نيران حسرات لا يطفئها إلا الرضا بأمره ونهيه وقضائه)

-ابن القيم

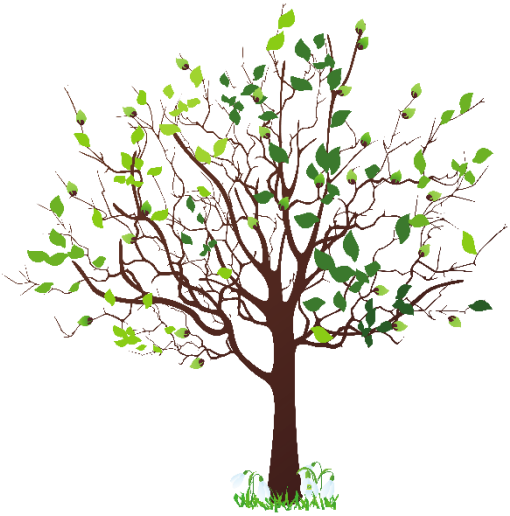

دليل المحبة ..

من ادعى أنه يحب الله ثم لم يتبع سبيل نبيه ﷺ ، فاعلم أنه كاذب في دعواه ، فقد قال الله ﷻ: { قل إن كنتم تحبون الله فاتبعوني يحببكم الله } .

روي عن الحسن أنه قال :كان ناس على عهد رسول الله ﷺ يقولون : أننا نحب ربنا حبا شديدا ، فأحب الله أن يجعل لحبه علما، فأنزل {قل إن كنتم تحبون الله)

المؤمنون بالغيب ..

{ الَّذِينَ يُؤْمِنُونَ بِالْغَيْبِ وَيُقِيمُونَ الصَّلَاةَ وَمِمَّا رَزَقْنَاهُمْ يُنْفِقُونَ ❖ وَالَّذِينَ يُؤْمِنُونَ بِمَا أُنْزِلَ إِلَيْكَ وَمَا أُنْزِلَ مِنْ قَبْلِكَ وَبِالْآخِرَةِ هُمْ يُوقِنُونَ ❖ أُولَئِكَ عَلَى هُدًى مِنْ رَبِّهِمْ وَأُولَئِكَ هُمُ الْمُفْلِحُونَ } .

الغيب الذي يُمتدح الإيمان به هو ما ورد ذكره في نصوص الشريعة ، أما الدعاوى الغيبية التي لا دليل عليها فليست من الغيب المطلوب الإيمان به - بل إن الإيمان بها محرّم . وأي دعوى لا دليل عليها من الشرع يلزمها الدليل الحسي.

قال ابن مسعود رضي الله عنه :

(الغيب ما غاب عن العباد من أمر الجنة ، وأمر النار ، وما ذُكر في القرآن) .

وقال ابن عباس رضي الله عنهما في قوله { يُؤمِنُونَ بِالغَيبِ } :

أي بما جاء منه (يعني من الله تعالى) .

لفتات قرآنية ..

﴿ وَإِذَا قِيلَ لَهُمْ لاَ تُفْسِدُواْ فِي الأَرْضِ قَالُواْ إِنَّمَا نَحْنُ مُصْلِحُونَ ﴾

لا يكاد يوجد مُفسد إلا ويدعي الإصلاح، ولكن الشرع يكشف ويفصل بين المحق والمبطل.

وصف المؤمنين بالسطحية ، والسذاجة ، والسفاهة هو من عمل المنافقين وصفاتهم .

﴿ قَالُوا أَنُؤْمِنُ كَمَا آمَنَ السُّفَهَاءُ أَلَا إِنَّهُمْ هُمُ السُّفَهَاءُ وَلَكِن لَّا يَعْلَمُونَ ﴾

الإغراء بالقدرات الخارقة والصفات فوق البشرية حيلة شيطانية قديمة .

﴿ وَقَالَ مَا نَهَاكُمَا رَبُّكُمَا عَنْ هَذِهِ الشَّجَرَةِ إِلَّا أَنْ تَكُونَا مَلَكَيْنِ أَوْ تَكُونَا مِنَ الْخَالِدِينَ ﴾ .

﴿ والّذي خَبُث لا يخرُجُ إلا نكِدا ﴾

أي «روحانية» وزكاة نفس ترجوها من ملحد لا يؤمن بالله ولا يميز بين رب الأرض والسماوات وبين سائر المخلوقات؟!

﴿ إذ تبرأ الذين اتُّبِعوا من الذين اتَّبَعوا﴾

قد يستميت المرء في الدفاع عن معلم الباطل في الدنيا ، ثم يتبرأ منه ذاك المعلم يوم القيامة .

﴿ ويَومَ حُنينٍ إذ أعجَبَتكُم كثرَتكُم فلَم تُغْنِ عنكُم شيئاً﴾

عندما أعجب المسلمون بكثرتهم وظنوا أن النصر سيكون بسببها، غُلبوا وهُزِموا أول الأمر ، ولم "يجذبوا" النصر لأنفسهم بظنهم أنهم منصورون، وإنما جاءهم النصر بعدما تجردوا من الالتفات إلى النفس، واستنصروا الناصر ﷻ فنصرهم .

﴿ حتى إذا أخذت الأرضُ زخرُفَها وازيَّنت وظن أهلها أنهم قادرون عليها أتاها أمرُنا ليلاً أو نهاراً فجعلناها حصيداً ﴾

فهل أغنى عنهم "ظنهم" شيئا ؟

إرادة الله الكونية مطلقة نافذة ، لا تردها إرادة العبد ولا فكره .

﴿ وإن يمسسكَ الله بضُرٍّ فلا كاشف له إلا هو وإن يُردكَ بخيرٍ فلا رآد لفضله ﴾

﴿ أَوَمَنْ كَانَ مَيْتًا فَأَحْيَيْنَاهُ وَجَعَلْنَا لَهُ نُورًا يَمْشِي بِهِ فِي النَّاسِ كَمَنْ مَثَلُهُ فِي الظُّلُمَاتِ لَيْسَ بِخَارِجٍ مِنْهَا ﴾

قال الطبري : ﴿ في الظلمات ﴾ لا يدري كيف يتوجه ، وأي طريق يأخذ ، لشدة ظلمة الليل.. فكذلك الكافر الضال في ظلمات الكفر، لا يبصر رشدا ولا يعرف حقا .

من لُطف الله أنه لم يكلف الإنسان بنتائج سعيه، فهي خارجة عن إرادته، ولو كانت بيده لحاسبه عليها ﷻ .

﴿ فإنَّما عليكَ البلاغُ وعَلينا الحِسابُ ﴾ .

المؤمن يسكن قلبه ويرتاح بالذكر ، فلا حاجة له معه لروحانيات الشرق أو الغرب .

﴿الَّذِينَ آمَنُواْ وَتَطْمَئِنُّ قُلُوبُهُم بِذِكْرِ اللَّهِ أَلاَ بِذِكْرِ اللَّهِ تَطْمَئِنُّ الْقُلُوبُ﴾

لا يملك المرء توفيق الناس للهدى ، وإنما كُلف بالدلالة والإرشاد . فلا تذهب نفسك حسرة على من لم يستجب لدعوتك .

﴿ فَهَلْ عَلَى الرُّسُلِ إِلَّا الْبَلَاغُ الْمُبِينُ ﴾

رجال الدين ..

ليس في الإسلام مفهوم «رجال الدين» الذين يتحدثون باسم الرب ، ولكن هذا لا يلغي أهمية العلم والتخصص، فليس من أفنى عمره في طلب العلم الشرعي كغيره ممن لم يفعل ، فعلم الأول يؤهله للحديث في أمور الدين بخلاف الثاني ، ولو تعلم كالأول لكان مثله .

﴿ فاسألوا أهل الذكر إن كنتم لا تعلمون ﴾

قال ابن سعدي :

(وهذه الآية وإن كان سببها خاصا.. فإنها عامة في كل مسألة من مسائل الدين ، أصوله وفروعه ، إذا لم يكن عند الإنسان علم منها أن يسأل من يعلمها .. وفي تخصيص السؤال بأهل الذكر والعلم ، نهي عن سؤال المعروف بالجهل وعدم العلم ، ونهي له أن يتصدى لذلك) .

قال بعض السلف :

(سر القرآن في ﴿ إياك نعبد وإياك نستعين ﴾ ، فالأول: تبرؤ من الشرك ، والثاني : تبرؤ من الحول والقوة ، وتفويض إلى الله) .

(لا تجد مبتدعاً في دينه قط إلا وفي قلبه حرج من الآيات التي تخالف بدعته)

ابن القيم

نور واستنارة ..

﴿ اللَّهُ وَلِيُّ الَّذِينَ آمَنُوا يُخْرِجُهُم مِّنَ الظُّلُمَاتِ إِلَى النُّورِ وَالَّذِينَ كَفَرُوا أَوْلِيَاؤُهُمُ الطَّاغُوتُ يُخْرِجُونَهُم مِّنَ النُّورِ إِلَى الظُّلُمَاتِ أُولَئِكَ أَصْحَابُ النَّارِ هُمْ فِيهَا خَالِدُونَ ﴾

فالكافر لا يمكن أن يكون مصدرا لـ « استنارة » وهو في الظلمات مخرج من النور ، إذ فاقد الشيء لا يعطية ..

﴿ وَمَنْ لَمْ يَجْعَلِ اللَّهُ لَهُ نُورًا فَمَا لَهُ مِنْ نُورٍ ﴾

من أراد النور الحق ، فليلتمسه من منبعه العذب ، من هدي رسول الله ﷺ الذي بُعث ﴿ دَاعِيًا إِلَى اللهِ بِإِذْنِهِ وَسِرَاجًا مُنِيرًا ﴾

الخذلان أن يخلي الله بين العبد وبين نفسه ويكله إليها، والتوفيق ضده أن لا يدعه ونفسه ولا يكله إليها بل يصنع له ويلطف به ويعينه .

-ابن القيم

أوشو Osho..

يُكثر بعض الناس من الاستشهاد بأقوال هذا الرجل، والاقتباس من كتاباته ، فمن هو؟ وما هي فلسفته ومعتقده؟

أوشو فيلسوف هندي ومعلم «روحاني» باطني من رواد التصوف الفلسفي المعاصر، روج لمعتقداته الكفرية عبر خطبه وكتاباته.

من أشهر مؤلفاته (موت الإله: زن وحدها الحقيقة الحية الآن)، وهي مجموعة محاضرات مفرغة . و « موت الإله » عند أوشو يعني هدم الاعتقاد بإله منفصل عن الكون، أما إله وحدة الوجود الذي هو الشجر والحجر فلا يموت أبداً في في رأيه .

Enough of this dependence , enough of this stupid praying . Enough of these rituals . Stop your games . The old God is dead – that is a very basic requirement for the new God to appear , a new vision of God , more in harmony with the modern contemporary consciousness. "

The Guest : Chapter 7 p.14

"يكفي هذا الاتكال . تكفي هذه الصلوات الغبية ، تكفي هذه الطقوس .أوقفوا لعبكم . لقد مات الإله القديم – وموته مطلب أساسي لظهور الإله الجديد ، ورؤية جديدة للإله هي أكثر انسجاما مع الوعي الحديث المعاصر " .

يحارب أوشو الأديان «المنظمة» أو السماوية ، ويدعو للروحانيات الفردية التي لا تتقيد بشرع ولا تنتسب إلى دين .

« I condemn organized religions .. So when I said to you religious people should be respected , honored .. I was not talking about organized religions , I was talking about religious individuals . And a religious individual is neither Hindu nor Christian , nor Muhammedan »

The Hidden Splendor : chapter 8 p.4 .

« أنا أشجب الأديان المنظمة .. فعندما قلت لكم أن المتدينين يجب أن يحترموا ويُجَلُّوا ، لم أكن أتحدث عن الأديان المنظمة وإنما عن الأفراد المتدينين . والفرد المتدين لا يكون هندوسياً ولا مسيحياً ولا مُحمدياً (مسلماً) ».

أوشو

ويعتقد بنسبية الحقائق والقيم ، فما هو حق اليوم قد يكون باطلا في

الغد ، إذ ليس عنده شيء من المعتقدات حق مطلق .

« No right is always right , and no wrong is always wrong ... Right and wrong are not things . They change . Life is a river - like phenomenon . What is right today may not be right tomorrow » .

The Fish in the Sea is not Thirsty : chapter 8 p.6

« لا يوجد صواب يكون صواباً دائماً ، ولا خطأ يكون خطأ دائماً .. الصواب والخطأ ليسا أشياء . هما يتغيران . الحياة ظاهرة تشبه النهر . ما هو صواب اليوم قد لا يكون صواباً في الغد » .

أوشو

يهدم أوشو المنظومة القيمية والأخلاقية عند البشر، فينكر مفهوم الذنب أو الخطيئة ، ومن ثم ما يترتب عليها من عقاب أخروي .

« There is no sin , no paradise . And if there is no sin how can there be hell ? Because if there is no sin , there can be no punishment . If there is no sin there can be no virtue and no reward , there can be no paradise»

The Sun Rises in the Evening : chapter 5 p.14

« لا وجود للذنب ، ولا للجنة . وإن كان لا وجود للذنب فكيف تكون النار موجودة ؟ وإن لم يكن هناك ذنب ، فلا يمكن أن يكون هناك عقاب . إن لم يكن هناك ذنب ، لا يمكن أن يكون هناك فضيلة ولا ثواب ، فلا تكون هناك جنة » .

« There is only one sin , and that is unawareness , and only one virtue , and that is awareness . Do whatsover you are doing , but remain a witness to it , and immediately the quality of your doing is transformed »

Ah, This !

« لا يوجد سوى ذنب واحد ، هو عدم الوعي ، ولا يوجد سوى فضيلة واحدة ، وهي الوعي ، افعل ما تشاء فعله ، ولكن ابق شاهداً عليه ، ومباشرة يحصل تحول في قيمة ما تفعله » ."

أوشو

لقد عُرف أوشو بالفحش والمجون والدعوة إلى الانفلات الأخلاقي ، إلا أن فكره وفلسفته أخطر من انحرافه الخلقي بكثير.

ثم يصفه بعض المسلمين بأنه « مستنير »! فما هي الاستنارة عند أوشو؟

إنها إدراك الإنسان لألوهية ذاته !

« So I say it is not divine revelation , but divine realization . You realize that that you are God , and in realizing that you are God , you realize that everything is God , that only God exists and nothing else exists . In the stones , in the trees in the birds in the people .. Enlightenment is becoming so full of light that you can see your own center and realize your godliness »

The Path of the Mystic : ch 21 p.8

« فأقول إنها - أي الاستنارة - ليست وحياً إلهياً ، وإنما إدراك إلهي . تُدرِك بأنك أنت الإله ، وبإدراكك أنَّك أنت الإله ، تدرك أن كل شيء هو الإله ، وأنه لا موجود إلا الإله ، وليس لشيء غيره وجود . فهو في الحجر والشجر والطير والبشر .. الاستنارة هي أن تمتلئ بالنور حتى تتمكن من رؤية مركزك ، وتدرك ألوهيتك » .

أوشو

بل يُصرح « الحكيم » أوشو بأن الإله والشيطان - عنده - وجهان لعملة واحدة .

فأيُّ حكمة تُرجى من أمثاله ؟

يقول الذهبي محذراً من كتب الفلاسفة والباطنية:

(فالحذار الحذار من هذه الكتب ، واهربوا بدينكم من شبه الأوائل ، وإلا وقعتم في الحيرة فمن رام النجاة والفوز فليلزم العبودية ، وليدمن الاستغاثة بالله ، وليبتهل إلى مولاه في الثبات على الإسلام ، وأن يتوفى على إيمان الصحابة) .

تأمل ..

لما هادن المأمون بعض ملوك النصارى طلب منه خزانة كتب اليونان ، وكانت عندهم مجموعة في بيت لا يظهر عليه أحد ، فجمع الملك خواصه من ذوي الرأي فاستشارهم، فأشاروا كلهم بعدم تجهيزها إليه إلا واحد، قال :

(جهزها إليهم فما دخلت هذه العلوم على دولة شرعية إلا أفسدتها وأوقعت بين علمائها!)

(الفتنُ إنما يُعرَف ما فيها من الشرِّ إذا أدبرت ، فأما إذا أقبلت فإنها تُزيَّن ويُظن أن فيها خيراً)

-ابن تيمية .

ديباك شوبرا ..

يسترشد بعض المسلمين بأقوال ديباك شوبرا الفلسفية في الروحانيات والإلهيات ويصفونه بالمعلم الروحاني والعلّامة :

الامتنان الشكر يبعد الايجو (الكبر) عن طريقك وأي شعور بالنقص والحرمان. اليوم سأتذكر أن اكون ممتناز (ديباك شوبرا)

كل منا له قصة قادته إلى النجاح والعظمة.. وهذا ديباك شوبرا له قصته الخاصة..

الصورة التي أضعها الآن على حسابي هي بالأصل مع العلامة ديباك تشوبرا..

ديباك تشوبرا بلقاء خاص : أعتقد ان الانتقال في الوعي العام ع مستوى العالم سيكون للشرق المتوسط دور هام فيه تحديدا المرأة العربية. #ترقبوا

الحب الذي نبحث عنه ، يبجث عنا! بداخل ذاتنا ، في لب كياننا. #ديباك_شوبرا #حياة

سلام لروح ديباك شوبرا .

دورة في الروحانيات وليس مجرد مقطع لقاء شيق بجمع غيكارت تول، ديباك شوبرا، وين داير.

لو كانت مرجعيتك هي ذاتك العليا.. وتؤمن أن خزان الدنيا موجودة داخلك سيرى الآخرون طاقتك الروحية العالية وسيتبعونك بحب _ ديباك شوبرا.

ويكنون له من المحبة والإعجاب ما يشد بعضهم الرحال لرؤيته والاستماع إليه .

ديباك شوبرا في دبي.. على استعداد تنسيق حجوزات لحضور الأمسية وحجز التذاكر والإقامة والمواصلات.. خصم للمجموعات

اليوم إن شاء الله متجه إلى دبي لحضور أمسية ديباك تشوبرا الرائع.

متوجهين إلى البحرين لحضور دورة(ديباك شوبرا) برفقة صديقي العزيز.

فمن هو ديباك وما حقيقة فلسفته؟

ديباك شوبرا طبيب هندي الأصل ، أميركي الجنسية ، اتجه إلى الطب الروحاني ، وصار مُنتقَدا في الأوساط الطبية بسبب ذلك .

تتلمذ ديباك في مدرسة المهاريشي للتأمال التجاوزي ، وبرز في أتباعه ، ولكنه فارقهم واستقل في تعليمه الروحاني.

تتناقض فلسفة شوبرا المتضمنة نظرته للكون والإنسان، وتصوره عن الإله ، وغاية الوجود، وطُرق الخلاص و«الاستنارة»، كلياً مع المعتقد السليم.

فهو يرى أن الإنسان إله مُقنّع ، وأنه بداخله إله في حالة جنينية ، والنجاح يتمثل في كشف تلك الإلهية :

« We will remain unfulfilled unless we nurture the seeds of divinity inside us . In reality we are divinity in disguise , and the gods and goddesses in embryo that are contained within us seek to be fully materialized . True success is therefore the experience of the miraculous . It is the unfolding of the divinity within us »

The 7 Spiritual Laws of Success : v

« سنبقى غير محققين لذواتنا حتى نُغذّي بذور الإلهية التي بداخلنا . في الحقيقة نحن إلهية مُقنّعة ، وأجنّة الآلهة والإلهات التي بداخلنا تسعى لأن تتجسد بشكل كامل . فالنجاح الحقيقي هو تجربة المعجزات . إنه تجلي الألوهية بداخلنا » .

ديباك

كما أن اكتشاف (الذات العليا) أو الروحانية عنده تعني الكشف عن « ألوهية » الإنسان ، فهل يعي المسلم هذا المعنى ؟

« Each of us is here to discover our higher self or our spiritual self . That's the first fulfillment of the law of Dharma . We must find out for ourself that inside us is a god or goddess in embryo that wants to be born so that we can express our divinity »

The 7 Spiritual Laws of Success : 57

« كل واحد منا وجد هنا ليكتشف ذاته العليا ، أو ذاته الروحانية ، هذا أول ما يحققه قانون دهارما . يجب أن نكتشف بأنفسنا أن بداخل كل منا جنين إله أو إلهة يريد أن يولد لكي نعبِّر عن إلهيتنا »

ديباك

يعتقد ديباك بنسبية الفضائل ، وعند التوصل لمرحلة " السمو" تتلاشى الفروق بين الخير والشر :

« Grace abolishes lifes limitations . There is nothing to fear , nothing to be guilty of . The whole issue of good versus evil disappears »

Reinventing the Body , Resurrecting the Soul : 192.

« السمو يزيل قيود الحياة . لا يوجد شيء يُخشى ، ولا شيء يُشعرك بالتأنيب . إن قضية الخير ضد الشر تختفي بأكملها »

ديباك

الخير والشر عند ديباك وجهان لعملة واحدة . ينقله عن الإله الهندوسي كريشنا مؤيداً له :

« Krishna tells Arjuna the essence of yoga , telling him that good and evil , pleasure and pain , and loss and gain are two sides of the same coin »

The 7 Spiritual Laws of Yoga : 197

« يخبر كريشنا أرجونا عن جوهر اليوغا ، أن الخير والشر ، اللذة والألم ، الخسارة والكسب ، هما وجهان لعملة واحدة »

ديباك

عندما يتجاوز الإنسان مفاهيم الخير والشر يرى ديباك الإجابة على (من صنعك ؟) هي (أنت) !

« Anyone who has explored creation to the point of going beyond light and shadow , good and evil , inner and outer , has connected with God already . At that point you and your creator share the same love . Then the only answer to (Who made me ?) is : (I made myself) »

Reinventing the Body , Resurrecting the Soul : 276

« أي أحد استكشف الخلق إلى حد تجاوزه الضوء والظلال ، والداخل والخارج ، فقد اتصل بالإله . عند تلك النقطة أنت وخالقك تشتركون في ذات الحب . ويبقى الجواب الوحيد على سؤال (من أوجدني ؟) هو (أنا أوجدت نفسي) » .

ديباك

ومما يميز شوبرا عن غيره من فلاسفة العصر أنه يُحاول الاستدلال على فلسفته بالعلم، كاستدلاله على وحدة الوجود وتأليه الذات بفيزياء الكم. وهو مضطرب في هذا ، فتارة يقول استخدام مصطلح «فيزياء الكم»

هو على سبيل المجاز -كما في مقابلته مع دوكنز - وتارة يقول هو على حقيقة.

وهو مع ذلك يصرح بعقيدة وحدة الوجود ، وأن الإله في كل شيء . تعالى الله عن قوله :

« There is nowhere that God is not »

The 7 Spiritual Laws of Yoga : xiii

« ليس ثمة مكان لا يوجد فيه الإله »

ديباك

غاية الإنسان - باعتقاده -هي اكتشاف ذاته العليا ، والهدف من وجود الإنسان يتحقق بتجلي ألوهيته :

« Your ultimate purpose is to discover your higher Self . Pursue the god or goddess inside you that wants to express the sacred purpose for which you were born »

The 7 Spiritual Laws of Yoga : 70

« إن غايتك القصوى هي أن تكتشف ذاتك العليا . أن تتعقب الإله أو الإلهة التي بداخلك ، والتي تريد أن تعبِّر عن الهدف المقدس الذي من أجله ولدت » .

ديباك

يوضح ديباك في كتاب له عن اليوغا أن الهدف منها هو تحقيق الاتحاد بالإله :

« At its core , yoga means union , the union of body , mind , and soul ; the union of the ego and the spirit , the union of the mundane and the divine »

The 7 Spiritual Laws of Yoga : 10

« اليوغا - في صميمها - تعني الوحدة ، الوحدة بين الجسد والعقل والروح ، والوحدة بين الـ أنا والروح ، والوحدة بين الأرضي والإلهي » .

ديباك

الحق نسبي في فلسفة ديباك ، فلا وجود للحق المطلق :

« Recognizing that truth is different for different people , you commit to life supporting choices that are aligned with an expanded view of self » .

The 7 Spiritual Laws of Yoga : 33

« بالاعتراف بأن الحق يختلف باختلاف الأشخاص ، تلتزم باختيارات داعمة للحياة ، تتماشى مع نظرة موسعة للذات » .

ديباك

الاستنارة والوعي المتقدم عنده وأتباعه هو الاعتقاد بوحدة الوجود :

The seventh and last stage of consciousness , the ultimate goal , is called unity consciousness . This may also be called enlightenment . In unity consciousness the spirit in the perceiver and that which is perceived merge and become one . When this happens you see the whole world as an extension of your own being .. You see that the whole world is a projection of your own self . There's a complete transformation of the personal self into the universal self . In this stage miracles are commonplace .. You are the spirit that always was and always will be »

The Spontaneous Fulfillment of Desire : 257 - 258

« يسمى المستوى السابع والأخير من الوعي والهدف الأسمى : وعي الوحدة ، ويمكن تسميته الاستنارة . في وعي الوحدة تندمج الروح التي في الواعي والروح التي فيما يعيه وتصبح واحدة . عندما يحدث هذا تصبح ترى العالم على أنه امتداد لوجودك . هناك تحول تام من الذات الشخصية إلى الذات الكونية . في هذه المرحلة تكون الخوارق مألوفة .. أنت الروح التي كانت منذ الأزل وستبقى إلى الأبد » .

ديباك

ثم يستضاف ديباك شوبرا في البحرين الشقيقة لينشر انحرافاته ، ويُدعى إلى دبي للإلقاء ، وتوقيع كتب تفيض بالكفر والإلحاد .

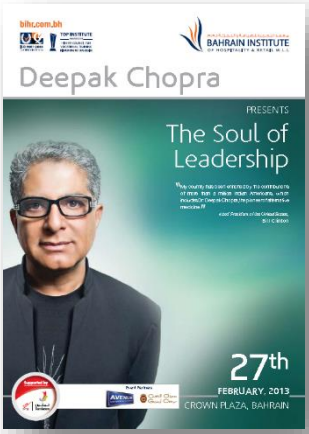

بل يسعى بعض معجبيه لدعوته إلى بلاد الحرمين ومهبط الوحي، ليعمل على نقض عرى التوحيد وهدم العقيدة .

فهل من منتبه ؟

> طلبت من ديباك بزيارتنا بالسعودية .. ووعدني بذلك فطلبن منه كتابة الوعد وفعل.
> ذكرت إني سأنشر الخبر بتويتر وأكد علي نشره

أي حلول سيقدمها هذا الضال للبشرية؟

وأي روحانية واستنارة ترتجى من أمثاله؟

وهل عدِم المسلم مصدراً للحكمة إلا من خلاله؟

يقول شيخ الإسلام في مذهب القائلين بوحدة الوجود :

(إن تصوُّر مذهب هؤلاء كافٍ في بيان فسادِه ، لا يحتاج مع حُسن التصوُّر إلى دليلٍ آخر وإنما تقع الشبهة لأن أكثر الناس لا يفهمون حقيقة قولهم وقصدهم ؛ لما فيه من الألفاظ المجملة والمشتركة)

قال الحسن:

(أترغبون عن ذكر الفاجر؟ اذكروه بما فيه كي يحذره الناس)

وقال شيخ الإسلام:

(لأنه لما أعلن ذلك استحق عقوبة المسلمين له، وأدنى ذلك أن يُذم عليه، لينزجر ويكف الناس عنه وعن مخالطته، ولو لم يذم ويذكر بما فيه..لاغترّ به الناس، وربما حَمل بعضهم على أن يرتكب ما هو عليه)

طاقة المكان ..

الفونغ شوي هو مجموعة تعاليم متفرعة عن فلسفة الطاقة الكونية. وهو علم صيني قديم يهدف لتنسيق المكان وفقاً لتلك الفلسفة.

توجد في تعاليم الفونغ شوي بعض التعليمات التنظيمية المنطقية ، وكثير من التعليمات الخرافية التي لا تستند إلى أي دليل عقلي أو علمي أو شرعي.

إن طاقة المكان غير خاضعة للقياس العلمي، فهي دعوى "فوق طبيعية"، وتقع فيها مظاهر متعددة من المخالفات العقدية.

تقسم المساحة وفقا لمربع bagua، حيث يُعتقد أن التغيير في ذلك الجزء يؤثر في حياة الإنسان.

فمن أراد المال -مثلا - وضع النوافير في ركن الثروة . أو المرآة في غرفة الطعام. أو صندوق خشبي أحمر اللون يحوي عملات معدنية أو أحجار كريمة !

لتنشيط ركن الثروة نضع صندوق خشب لونه احمر وبداخل ثمانية عملات معدنية وحجر سترين . #فونغ شوي

استخدام النوافير في مهم لتنشيط ركن المال سواء في المنزل أو لتنشيط عملك التجاري في مكان العمل . #طاقة المكان

فنجد أن معالجوا طاقة المكان ينصحون بوضع مرآة في غرفة الطعام ، لمضاعفة بركة الرزق ، ووضع المرايا أمام خزانة المال في العمل . #التغريدة_السابقة

ومن أراد الزواج فلا يضع أشياء فردية في ركن الحب حسب قولهم.

انتبهوا من انكم تحطون في هذا الركن أي شي فردي . جذي ترسلون ذبذبات بأنكم مرتاحين بدون شريك. #ركن_الحب

ويزعمون أن من أراد إصلاح العلاقة الزوجية يضع شمعتين في ذلك الركن، ويغلق المطبخ.

شكرا على الرد الله يجزاك خير يارب أنا متزوجة كيف أنشط كن الزواج عشان أقوي علاقتي بزوجتي. شمعتين لونهم وردي #فونغ_شوي

المطبخ في الفونغ شوي (طاقة المكان) يمثل عنصر النار . ولما يكون المطبخ بالبيت مفتوح (مثل تفصيل المطابخ الأمريكية) يكون مضر على المنزل فعنصر النار يؤثر بشكل سلبي ويسبب مشاحنات ومشاكل بالمنزل وتور وقلق لذلك يفضل أن يكون تصميم المطابخ بالمنازل مغلقة. #فونغ_شوي #طاقة_المكان (pic.twitter) .

وكثير من التعليمات التي لا تستند إلى أدلة علمية ولا شرعية، ولذلك فإن الاعتقاد بتأثيرها شرك في الأسباب، يرق ويغلظ.

أما التعليمات الصائبة، كضرورة التهوية ، وتجنب الفوضى فليست خاصة بالفونغ شوي أو طاقة المكان ، ولا يسوغ تقبل هذه الفلسفة المليئة بالمخالفات العقدية لأجل هذه العموميات التي نجدها في مصادر نقية متعددة.

حتى يغيروا ما بأنفسهم ..

يكثر الاستدلال بقوله تعالى : ﴿ إن الله لا يُغير ما بقوم حتى يغيّروا ما بأنفسِهم ﴾ على مفاهيم فلسفية تخالف ما قاله السلف في تفسير الآية.

قال ابن جرير الطبري : " يقول تعالى ذكره ﴿ إن الله لا يغير ما بقوم ﴾ ، من عافية ونعمة ، فيزيل ذلك عنهم ويهلكهم ، ﴿حتى يغيروا ما بأنفسهم ﴾ من ذلك بظلم بعضهم بعضاً ، واعتداء بعضهم على بعض ، فتحل بهم حينئذ عقوبته وتغييره " .

قال ابن كثير : "وقال ابن أبي حاتم : أوحى الله إلى نبي من أنبياء بني إسرائيل : أن قل لقومك : إنه ليس من أهل قرية ولا أهل بيت يكونون على طاعة الله فيتحولون منها إلى معصية الله ، إلا تحول لهم مما يحبون إلى ما يكرهون ، ثم قال : إن مصداق ذلك في كتاب الله : ﴿ إن الله لا يغير ما بقوم حتى يغيروا ما بأنفسهم ﴾ .

قال القرطبي :

" فليس معنى الآية أنه ليس ينزل بأحد عقوبة إلا بأن يتقدم منه ذنب ، بل قد تنزل المصائب بذنوب الغير ، كما قال صلى الله عليه وسلم و قد سئل : أنهلك وفينا الصالحون ؟ قال: " نعم إذا كثر الخبث "

قال ابن سعدي : " ﴿ إن الله لا يغير ما بقوم ﴾ من النعمة والإحسان ورغد العيش ﴿حتى يغيروا ما بأنفسهم ﴾ بأن ينتقلوا من الإيمان إلى الكفر ومن الطاعة إلى المعصية ، أو من شكر النعم إلى البطر بها فيسلبهم الله عند ذلك إياها . وكذلك إذا غير العباد ما بأنفسهم من المعصية ، فانتقلوا إلى طاعة الله ، غير الله عليهم ما كانوا فيه من الشقاء إلى الخير و السرور و الغبطة و الرحمة "

وقال البغوي رحمه الله : ﴿ إن الله لا يغير ما بقوم ﴾ من العافية والنعمة ، ﴿ حتى يغيروا ما بأنفسهم ﴾ من الحال الجميلة ، فيعصوا ربهم.

فمعنى الآية متعلق بالحسنات والسيئات وأحوال المحسن والمسيء . وليس في أقوال السلف ما يدل على أن الفكر المجرد يشكل الواقع . ولا أن التركيز يجذب الأقدار ويغيرها . بل إن في تتمة الآية دلالة على خلاف هذا المعنى الذي يزعمون.

﴿ إِن اللَّهَ لَا يُغَيِّرُ مَا بِقَوْمٍ حَتَّى يُغَيِّرُوا مَا بِأَنْفُسِهِمْ وَإِذَا أَرَادَ اللَّهُ بِقَوْمٍ سُوءًا فَلَا مَرَدَّ لَهُ وَمَا لَهُمْ مِنْ دُونِهِ مِنْ وَالٍ ﴾

قال شيخ الإسلام :

(الرد على أهل البدع مجاهد ، حتى كان يحيى بن يحيى يقول : « الذب عن السنة أفضل من الجهاد)

الحكمة ضالة المؤمن ..

يستدل كثير ممن يقرأ في كتب الفلاسفة الباطنيين، ويستمع لمحاضرتهم - بل يحضر لهم ويجالسهم - بالمقولة الشهيرة: (الحكمة ضالة المؤمن).

وهي شبهة تتكرر كثيراً، ويُساء فهمها وتوظيفها، فلزم مناقشتها، والرد على الاستدلال الخاطئ بها . ومما يُقال في رد هذه الشبهة ما يلي:

لا تصح نسبة هذا القول إلى النبي ﷺ ولا إلى أحد من الصحابة أوالتابعين. فهو ليس إلا مقولة بشرية غير مُلزِمة -تحتمل الخطأ والصواب.

وعلى القول بصحة معناها: فلا بد من تحديد مفهوم «الحكمة» وتحريره، إذ هي -بلا شك - لا يمكن أن تتعارض مع حقائق الدين.

ولذلك لا يُقبل الحكم بصحة قول القائل: (إن هذا الأمر «حكمة») إلا بعد التحقق أنها حق من قبل عالم بالشرع، فإن الجاهل بالشريعة ومقاصدها قد يَظُن أن بعض ما يقوله الفلاسفة «حكمة» وهو في الواقع ضلال أو حتى كفر. والنظر في تاريخ الفرق الإسلامية كفيل بتأكيد هذه الحجة.

كما أنه لا يجوز تقصُّد البحث عن «الحكمة» -وإن صحت - في كتب ومقالات الضالين، وإنما المقصود قبولها لو بلغته عرضاً. وقد حذّر العلماء من مطالعة كتب الفلاسفة وأقوالهم لغير غاية مشروعة كالرد عليهم، واشترطوا رسوخ الدين والعلم لئلا يتأثر بأقوالهم وشبهاتهم.

قال الفضيل بن عياض : (من جلس مع صاحب بدعة لم يُعط الحكمة).

وقال شعيب بن الحبحاب : قلتُ لابن سيرين : ماترى في السماع عن أهل الأهواء ؟ قال : (لا نسمع منهم ولا كرامة !)

وقال يونس بن عبيد : (لايُمكّن أحدكم سمعه من أصحاب الأهواء) .

قال الذهبي : (وأكثر السلف على هذا التحذير يرون القلوب ضعيفة والشبه خطّافة).

بل قد أثرت -بالفعل - تلك المُطالعة فيمن يُعد من أهل العقل والديانة، فكيف بمن هو دونهم في الدين والعقل؟

قال ابن العربي : (شيخنا أبو حامد بلع الفلاسفة ، وأراد أن يتقيأهم فما استطاع).

وقال عنه الذهبي : (وحبب إليه النظر في كتاب (رسائل إخوان الصفا) وهو داء عضال ، وجرب مرد ، وسم قاتل ، ولولا أن أبا حامد من كبار الأذكياء لتلف) .

ثم إن كان ما نُقل عن الفلاسفة «حكمة» صحيحة، لزم -مع ذلك- أن لا يترتب على أخذها من أهل الباطل تسرب شيء باطلهم أو نشره والترويج له.

أفيضمن الإنسان سلامة قلبه ودينه من اللوثات والشبهات مع مجالسته لأهل الفلسفات الروحانية وإدمان مطالعة كتبهم؟

هذا وإن أعظم حكمة سيجدها الإنسان هي في كتاب الله وسنة رسوله الكريم، لا في روحانيات الشرق والغرب البعيدة عن السبيل السليم.

قال الحسن بن صالح :

(إن الشيطان يفتح للعبد تسعة وتسعين باباً من الخير يريد بها باباً من الشر) .

الإسقاط النجمي ..

الإسقاط النجمي أو الطرح الروحي أو الخروج من الجسد هو ممارسة غريبة على المجتمع الإسلامي ..

فما حقيقتها؟

وما حكمها في الشرع؟

لا بد لنا قبل مناقشة هذه الدعوى "الخارقة" أن نعرف ماهيتها ، أو نتصور قول القائلين بإمكانيتها وتفسيرهم لها.

تقوم تجربة الخروج من الجسد على الاعتقاد بوجود جسم "أثيري" يختلف عن الجسم الفيزيقي المحسوس ويرتبط به "بحبل فضي " ، بحيث يتنقّل الجسم اللطيف - حقيقة - في أنحاء العالم كيف شاء ، وأحياناً يتجول في عوالم "روحانية" لا تنتمي إلى العالم المشهود .

وقد اختلف "المؤسلمون" لهذه الدعوى في ماهية الجسم "اللطيف" الذي يحلق خارج الجسد ، فبعضهم جعله : الروح ، وقال آخرون هو "النفس".

يصرح القائلون بالإسقاط النجمي أنه قد يتحقق بعدة وسائل:

الاستعانة بـ"أرواح" .

استخدام عقاقير مهلوسة.

والطريق "الطبيعي" الذي يزعمونه.

أما الهدف منه فعبثي في كثيرٍ من الأحيان، واعتقادي خطير في أحيان أخرى :

من أهم فوائد #الإسقاط_النجمي :

تجربة شيء جديد للمرة الأولى .

- تذكر الحيوات السابقة .
- معرفة سبب الوجود .
- الطيران !!
- تعلم أشياء جديدة .

#يتبع

- رفع القدرات الروحانية.
- تسريع التطوير الذاتي .
- صفاء ذهني وسلام داخلي
- تقليل العدائية .
- مشاهدة عوالم أخرى (كالأحلام)

... وغيره المزيد

#انتهى

من أهم الفوائد ل #الإسقاط_النجمي والتي غفلنا عن ذكرها أعلاه :

- الحصول على الطاقة الكونية من العوالم الأعلى بشكل وافر
- الاتحاد مع الكون والذات .

وهنا سؤال يطرح نفسه :

ما الدليل على صدق هذه الدعوى ؟

وكيف يمكن التحقق من حدوثها ؟

والواقع أن هذا غير ممكن ، بل يعتمد كلياً على الحكايا والروايات.

فكيف تفسر التجربة الشخصية إذن؟ وما قد يحس به بعض من يمارس هذا التطبيق ؟

ذهب كثير من الباحثين إلى أن ما يراه الممارس هو صور ذهنية وخدع عقلية ، أو أحلام جلية يظن الإنسان أنها واقع . فكثير منه يحصل أثناء النوم أو في حالة مقاربة له.

كما لا يمكن إغفال إمكانية تصوير الشيطان وتلبيسه على الإنسان،حتى يظن أنه فعل وهو لم يفعل.

وقد أفتى عدد من المشايخ والعلماء بتحريم ممارسة الإسقاط النجمي لاعتماده على فلسفات وخرافات لا تستند لدليل ، كالأجسام الأثيرية والحبل الفضي ونحو ذلك ، ولدعوى السيطرة على الروح وانفضالها عن الجسد ، ولما فيه من إقحام للنفس في عوالم غيبية وما يترتب عليه من مخاطر محتملة ، وغيرها من المخالفات .

قال ابن القيم رحمه الله :

(كل من أعرضَ عن شيء من الحق وجحده ، وقع في باطل مقابل لما أعرضَ عنه من الحق وجحده ولا بُدّ) .

فائدة حديثية ..

(لا تتمارضوا فتمرضوا ، ولا تحفروا قبوركم فتموتوا)

حديث مُنكر لا تصح نسبته إلى النبي ﷺ .

مقياس هاوكنز..

كثر الحديث في بعض الأوساط عما يسمى "مقياس هاوكينز". وهو مقياس افتراضي يُصنف الأشياء بناء على مستوى "الوعي" . واضع المقياس هو ديفد هاوكنز، طبيب نفسي ومتحدث في "الروحانيات" والعلوم الباطنية التصوفية، ومستشار في معابد بوذية.

يتبنى هاوكنز المعتقدات الباطنية، ويصرح بعقيدة وحدة الوجود، فالإله عنده هو كل شيء، ولا وجود لشيء إلا الإله.

كما يعتقد بأن "الوعي" هو "عقل الإله"، ويبني مقياسه على هذه المعتقدات الباطلة.

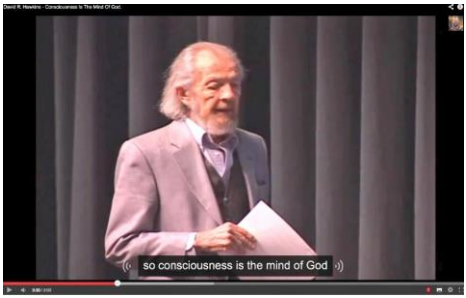

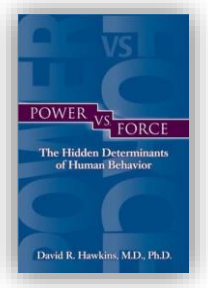

يعتبر كتاب Power vs. Force هو المرجع الرئيس لـ مقياس هاوكينز، وهو مليء بالمخالفات الاعتقادية الخطيرة التي يضيق المجال عن سردها.

علماً أنه يتم قياس "الوعي" لشخص حاضر أو غائب باختبارات خرافية لا تستند إلى دليل من العقل ولا العلم التجريبي، كالبندول والداوزينج والكنزيولوجي .

ثم يصنف الناس والأزمنة والكتب -بل والأغنيات والبرامج التلفزيونية - وفقاً لسلم من ٠ -١٠٠٠. أعلاها "مستنير" أو"أفتار" يتخطى الطبيعة وتخرق له العادات!

ولكن"الاستنارة" عند هاوكينزهي أشبه ما تكون بالاتحاد في الفلسفات الباطنية، تكون فيها رؤية الإنسان للإله بأنه "الذات".

MAP OF CONSCIOUSNESS

God-view	Life-view	Level	Log	Emotion	Process
Self	Is	Enlightenment	700 1000	Ineffable	Pure Consciousness
All-Being	Perfect	Peace	↑ 600	Bliss	Illumination
One	Complete	Joy	↑ 540	Serenity	Transfiguration
Loving	Benign	Love	↑ 500	Reverence	Revelation
Wise	Meaningful	Reason	↑ 400	Understanding	Abstraction
Merciful	Harmonious	Acceptance	↑ 350	Forgiveness	Transcendence
Inspiring	Hopeful	Willingness	↑ 310	Optimism	Intention
Enabling	Satisfactory	Neutrality	↑ 250	Trust	Release
Permitting	Feasible	Courage	↓ 200	Affirmation	Empowerment
Indifferent	Demanding	Pride	↓ 175	Scorn	Inflation
Vengeful	Antagonistic	Anger	↓ 150	Hate	Aggression
Denying	Disappointing	Desire	↓ 125	Craving	Enslavement
Punitive	Frightening	Fear	↓ 100	Anxiety	Withdrawal
Disdainful	Tragic	Grief	↓ 75	Regret	Despondency
Condemning	Hopeless	Apathy	↓ 50	Despair	Abdication
Vindictive	Evil	Guilt	↓ 30	Blame	Destruction
Despising	Miserable	Shame	20	Humiliation	Elimination

ومع ذلك يُصنف الأنبياء -بجانب الفلاسفة - كمستنيرين وفق هذا المقياس المنحرف، وهم أبعد الناس عن هذا المعتقد القبيح.

> قسم دافيد هاوكينز مستويات #الوعي من ٢٠ إلى ١٠٠٠ بحيث ٧٠٠ + هو مستوى الأنبياء و الافاتارات والفلاسفة الكبار و أقل شي ٢٠ ومستوى العار والخزي

ومن العجب أن أحد "السفراء التنويريين" ذكر -في أمسية مذاعة له - أنه تم قياس الوعي لما قبل ١٤٠٠ عام فوجد أنه كان منخفضا في تلك الحقبة!

تصنف بعض المدارس البوذية والنصوص الشرقية المقدسة مع بوذا وكرشنا والراهبة تريزا في أعلى درجات الوعي وفقاً لـ مقياس هاوكينز -بل إنها تفوق وتفوق "وعي" الإسلام.

ولذلك، فالحقيقة أن هذا المقياس ليس إلا وسيلة لنشر الفكر الباطني، وتقريب عقائد الاتحاد والوحدة للناس بطرق تخفى على كثير منهم .

فلنحذر.

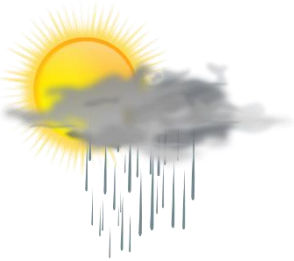

قال عمر رضي الله عنه :

(لا يقعد أحدكم عن طلب الرزق ويقول : "اللهم ارزقني" وقد علم أن السماء لا تمطر ذهباً ولا فضة)

نقض قانون الجذب .

الداوزينج ..

الداوزينج مصطلح أعجمي معرب ، كان يعني الاستدلال على الماء والمعادن عن طريق حركة بعض الأدوات بفعل مؤثر خفي .

ومن أبرز الأدوات المستخدمة في هذه الوسيلة البدائية الخرافية : العصا والبندولم واستجابة العضلات - بل وعلاقات الثياب أحياناً .

أعيد إحياء هذه الممارسة في العالم العربي بعد ترجمة كتاب (الداوزينج) للمؤلفة الأميركية إليزابيث براون ، والذي اعتبرته الدليل "المطلق" للقرن الواحد والعشرين .

فلم تعد استخدامات الداوزينج مقتصرة على إيجاد مواطن المياة ، بل توسعت حتى طالت قياس"الوعي" وتشخيص الأمراض، والبحث عن المفقودات، و"تقريبا"معرفة كل شيء :

“
يمكن وصف الداوزينج بأنه وسيلة للبحث - عن الماء أو المعادن .. أو الوصول للمعلومات حول الصحة والسلامة ، وتقريباً أي شيء ترغب بمعرفته !
“

يمكن استخدام #الداوزينج_Dowsing للبحث عن الأشياء المفقودة أو تحديد أماكن تسرب المياه أو طاقة المكان أو مناسبة الأكل لجسمك .

حاليا أقوم بعمل داوزينج لهذا الطفل المفقود والحمد لله لدينا أنا وزوجي قدرات عالية في الداوزينج ....

ووفقاً لبراون - ومن صدّقها من العرب - يمكن استخدام الداوزينج سواء كان المفحوص قريباً أو بعيداً ولو كان في قارة أخرى.

“
أما استنباء المعلومات فهو عند عدم ضرورة وجود الخريطة والهدف أو أن الشيء الذي تبحث عنه يبعد آلاف الأميال ... ومن خلال الداوزينج بهذه الطريقة تقوم تماما بما يقترحه المصطلح : الوصول إلى المعلومات .
“

هل تعتبر سرقة البيت جريمة ..لأن بيتي سرق وزوجي تزوج علي وحصلت خلافات كبيرة بيني وبين أهل زوجي ؟

↓

اي طبعا .. أتأكد لج

↓

شفت لج بالداوزينج فيه ٩ نقاط اجهاد أرضي أنصحج تعالجينه .

↓

[ما شاء الله] كيف عرفتي بدون معاينه البيت

↓

☺ شغلي

وعند الوقوع في الحيرة فما عليك إلا أن "تستخير" البندولم أو أي من أدوات الداوزينج لتعرف أين يكمن لك الخير والرفاه .

عندما تصبح أكثر ثقة يمكنك الدوزنة على فرص العمل قبل التقدم لها أو حتى أي طبيب ملائم لك قبل استشارته. #الداوزينج_dowsing

من استخدامات #الدوازينج_dowsing تقدر تعرف إذا كنت محتار بين مجموعة دورات أي واحد فيهم مناسب جدا مناسب لمرحلتك الحالية .

بعد قراءة كتاب الدوازينج سألت سؤال وجتني الإجابة وبعد التحري المباشر عن السؤال طلعت الإجابة صحيحة .. شعور ممتع

بل ومن الممكن استخدام الداوزينج في استطلاع المستقبل كذلك (!) "المهم" أن يكون طرحك للسؤال دقيقاً..

"

الداوزينج للمستقبل :ظل السؤال عن إمكانية الدوازينج للمستقبل محورا لجدل طويل . والإجابة من تجربتي الشخصية هي نعم .

ورغم أني شخصيا أشك بوجود أحداث مقدرة مسبقا في حيواتنا وبخاصة عندما نحمل رسالة روحانية نريد تحقيقها.معظم المستقبل ليس منقوشا في الصخر إنما في سلسلة من الخيارات والاختبارات .

"

والعجيب أن المؤلفة تعترف في بداية كتابها (المترجم) أن الداوزينج وسيلة من وسائل التنبؤ - بل تصرح أنه مرادف للكهانة.

"
الداوزينج ساهم وما يزال يساهم في الجيولوجيا ، والجيوفيزياء وعلم البيئة، والطب ، والاقتصاد ، في تلك البلدان التي يسمح فيها للمستنبئين بالعمل . برغم تفضيل استخدام التسمية التقليدية " التكهن " ، إلا أنه يمكن التبديل بين الداوزينج و التكهن .
"

"
سترى نفسك بأنك المحيط لمجرد وصولك إلى مركزية الوجود ، وستشعر بأنك جزء لا ينفصل عن الوحدة الكونية ، ومن الطاقة الكامنة فيك المتجسدة في طاقة الخالق العظيم . وهنا أعود لأذكركم بالعلاج :
"

إلا أن اختلاطه بالكهانة والخراقة ليست أخطر ما في الدوازينج ، بل هو -كغيره مما نتناوله هنا -مبني على الفلسفات والمعتقدات الباطنية الخطيرة ، وهو متعلق بالروحانيات والفلسفات الشرقية التي تقرر بأن "الوعي" هو الوجود المطلق.

“

ما هو الداوزينج ؟

الداوزينج هو توليفٌ واعٍ مع حقل الوعي الذي يربط لامكانياً كلّ شخصٍ منا بالكون ككل

د.جودي كوريفان عالم فلك، ومؤلف ومتنبئ

تحول الداوزينج تحولاً جذرياً في مثله من سياق كونه علماً دنيوياً يفيد في البحث عن الماء ، وكتل المعادن والمصارف القديمة إلى سياق البحث الروحاني في أسرار الوعي الإنساني وعلاقته بالأرض.

الجسم البشري مذهل وأداة عالية التقنية.

“

“

عندما تسترخي تتدفق طاقة Qi (التشي) بشكل أفضل، فالطاقة تحب التحرك في شخص مسترخٍ وسعيد.

“

“

إن حقل الطاقة الحيوية أو الهالة (الأورا) هي المعلومات من داخل الجسم، وهي نموذج فريد من المعلومات التي تتألف من كل التجارب التي مر بها الشخص. تشعُّ هذه المعلومات وتمتد إلى خارج سطح الجسم.

“

“

وماذا عن هذا الوعي؟

ليس هذا الوعيّ الذي يشار إليه على أنه نتيجة العقل وكونه في حالة الصحو. بل إن العقل نفسه هو نتيجة للوعي. إن الوعي هو الحالة المطلقة للوجود. وهو موجود في كل مكان، وكل ماهو موجود كمادة أو لا مادة معبر عنه من قبل أن يوجد الوعي . وهو الحالة الجوهرية للوجود كله.

.. وهو في حالته الأسمى وعى الرب. وهو حفل لا نهائي غير قابل للقياس من

تواصل المعلومات الذكية المتداخلة. وهو يوجد أبعد من كل حدود الفضاء والزمن ، ودون تقسيم أو انفصال. هو توحُّد كلّ ما كان ،وما هو كائن وما سيكون . هو حالة غير مجزأة وهو خلاصة جمرتنا المقدسة. الوعي هو الذي يمنح التعبير والهيئة لجسدنا الفزيائي، وتوجد أجسادنا كنتائج للوعي، وليس العكس. وهو ما يستمر في الوجود بعد أن تتلاشى أجسادنا.

جمعياً هي مصفوفة الطاقة كما ورد وصفها سابقاً حيث تتداخل كل حالاتنا الفردية من الوعي لتشكل الكل - الوعي الجمعي.

هل مازلت معي؟ إذا كانت هذه مفاهيم جديدة بالنسبة لك فأرجو أن تتحملني. فلا المفاهيم ولا اللغة قادرة على استيعاب الجوهر المطلق للانهائي.

"

فاعتُبر وسيلة للتواصل مع "مصدر العلم المطلق" الشامل لما كان وما سيكون المتجاوز للزمان والمكان..

"

الحقل الأكاشي : إن فهم مفهوم الحقل الكوني للطاقة غير المرئية الذي يسود كل ما هو موجود ويربط كل شيء بكل شيء آخر يعتبر جوهرياً للوصول إلى فهم الآليات المذهلة للداوزينج. .. يوجد في جذور الواقع حقلٌ كوني مترابط ناقل للمعلومات وحافظ لها . ولآلاف السنوات أصرَّ الصوفيون والعرافون والحكماء والفلاسفة على وجود مثل هذا الحقل. يسمونه في الشرق الحقل الأكاشي. لكن غالبية علماء الغرب اعتبره خرافة.

"

“
أطلق اسم أكاشا على سيرة أكاشا أو سجلات أكاشا وهي"مكتبةٌ" أو قاعدة بيانات لكل معارف الجنس البشري وتاريخ الكون. ومخزونٌ للذاكرة الفردية والجماعية.

“

“
الوعد العظيم الذي تقدمه قاعدة البيانات هذه هو قدرتها على "معرفة" أي شئ في اللحظة التي "يطلب" فيها، لأنها قادرة على الوصول إلى أي شئ حدث في أي مكان أو زمان.كل سئ وعيٌ إذاً. وكل الوعي يتواصل. اعتد إذاً على فكرة أننا الوعي جميعنا ولذا فإننا نملك القدرة على التواصل مع كل شئ واعٍ .

“

وفي خاتمة كتاب الداوزينج ينكشف الوجه القبيح الذي أشير له في طيات الكتاب، فيُصرح بأنه -في الحقيقة - وسيلة للاتحاد بـ"المصدر!"

“
إن التناقض الأكبر بالطبع هو أنك عندما تتقن الداوزينج فعلاً فإنك لاتعود بحاجة إليه. الداوزينج مجرد وسيلة لتحقيق غاية، العجلات الإضافية للدراجة، أداة ترافقك على الطريق. تجسد ملموس لارتباطك الفطري بحقل الوعي اللانهائي . كل ما كان وكل ماسيكون. ستصبح عندها واحداً مع المصدر . مع التوحيد، الذي أنت منه وهو منك. ستفهم الترابط بيم الأشياء كلها وستعرف الحقيقة.

“

ولو استطردنا في تتبع واستعراض ما في الداوزينج من مخالفات عقدية خطيرة - وكيف بات وسيلة لنشر أنواع من الشرك - لطال بنا المقال. ولكن حسبنا ما ذكر لتوضيح المراد .

فكيف إذن يُسمح لهذا الكتاب أن يُنشر في بلدان التوحيد؟ ويتاح لممارسي الداوزينج الترويج لهذا الشرك بين أظهرنا؟

الحكم على "فعل" بأنه كفر أو شرك لا يعني تكفير فاعله، فإن الحكم على المُعيّن يلزم معه تحقق الشروط وانتفاء الموانع، وهو ما لا يدركه بعض الناس.

(اجتنبْ من يُعادي أهلَ الكتابِ والسنّة لئلّا يُعْديك خُسْرانه)

- ابن القيّم

(مَنْ تركَ الاستعانة باللهِ واسْتعَانَ بغَيرِه ، وكَلَهُ اللهُ إلى مَنْ استعَانَ به فصَارَ مخذُولاً)

- ابن رجب.

جولةُ الباطلِ ساعة .. وجولةُ الحقّ إلى قيامِ الساعة

﴿ وَالْعَاقِبَةُ لِلْمُتَّقِينَ ﴾

تمائم عصرية !

أصبحت التمائم الشركية اليوم تمرر على الناس بمصطلحات "علمية" كالطاقة والذبذبات .

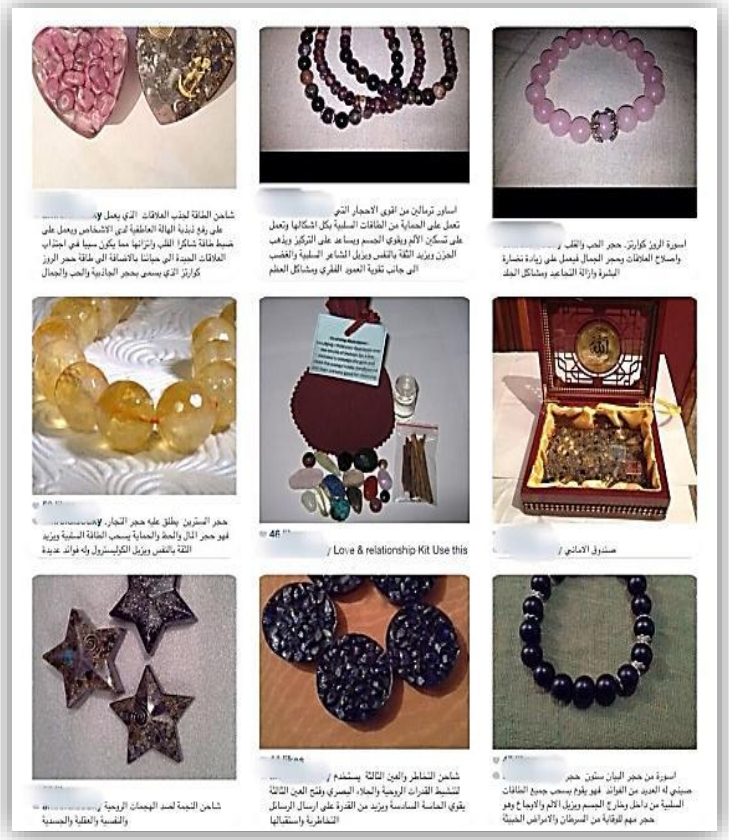

اتهام المصلحين بما ينفر سنة قديمة، فهم أعداء "السلام" و"الاستنارة" و"أعداء ما يجهلون " فلا تغتر بالألقاب وانظر للحقائق .

{ وَقَالَ فِرْعَوْنُ ذَرُونِي أَقْتُلْ مُوسَى وَلْيَدْعُ رَبَّهُ إِنِّي أَخَافُ أَنْ يُبَدِّلَ دِينَكُمْ أَوْ أَنْ يُظْهِرَ فِي الأَرْضِ الْفَسَادَ }

مفارقات ..

من المفارقات العجيبة أن يبالغ الناقد في إنصاف المفسد المعاند ، ثم لا يتسع صدره لإنصاف المصلح المجتهد.

من المفارقات العجيبة أن يرُوج الباطل لسماحة صاحبه وتأدبّه في الطرح، ويُردّ الحقَّ لسوء خُلُق حامله وتجاوزه الأدب.

من المفارقات العجيبة أن يعاديك شخص لأنك "تعادي ما تجهله" .. وهو يجهلك !

من المفارقات العجيبة أن أبطأ الناس في العمل هم أسرع الناس في النقد.

المتدروشة الجدد *..

عندما يفتقر المخالف للتأصيل والمرجعية الثابتة ، يتعذر الحوار معه.

إذا طالبك المخالف بأدلة"علمية"على الغيبيات الشرعية بمقابل طلبك ذلك على الدعاوى الخرافية، فاعلم أن لديه خلل في التأصيل .

"المتدروشة الجدد" سيماهم الخلط في المصطلحات" :

وعي "غير الوعي

و"طاقة "غير الطاقة

و"نية "غير النية

وتلبيس على الناس..

يصعب الحوار مع من لا يفرّق بين أخذ العلوم الطبيعية التجريبية من الكفار، وأخذ العلوم الميتافيزيقية والفلسفية.

قد تحاور شخصاً يتحدث بمصطلحات ومفاهيم فلسفية متعمقة خطيرة ، فإذا سألته عن معانيها قال : لا أعلم اسأل فلان..

أي "علم" هذا ؟

قالوا : هو من الدين .

فقال أهل الذكر : لا .

قالوا : هو فيزياء .

فقال أهل الاختصاص : لا .

علم أم خرافة ؟

يُقدم بمقدمات"علمية"، ثم يقفز إلى مفاهيم فلسفية وفوق طبيعية . هناك حلقة مفقودة للأسف لا ينتبه لغيابها كثير من الناس.

باعتراف ديباك شوبرا -شيخ " المدتدروشة الجدد " - : استخدام مصطلحات فيزياء الكم هو على سبيل المجاز فقط.

يتغنى باستقلال الفكر وحرية الاعتقاد، ثم يُحذّر أتباعه من الاستماع للمخالف لئلا يتأثروا بـ"طاقته السلبية."

يُزهّد بمنهج السلف الصالح ويصف كتبهم بـ "الأوراق الصفراء"، ثم يمجد ابن عربي والحلاج والرومي . فما لون أوراق كتبهم يا ترى ؟

طرح تلفيقي نشاز، يجمع بين الأديان الشرقية وفلسفات باطنية، ومصطلحات فيزيائية ونفسية، ودعاوى زائفة بحلول فورية لكل شيء.

تأويلٌ للنص الشرعي على غير تأويله ، واستخدامٌ للمصطلحات الفيزيائية للتعبير عن الفلسفات والمعتقدات الباطنية . هؤلاء هم "المتدروشة الجدد" .

قد يكون أحدهم متخصص في علم الفيزياء أو الطب ويطرح مفاهيم فلسفية خرافية .العبرة ليست فيما يقول، وإنما فيما يستدل به.

قال ابن مسعود رضي الله عنه :

(لا يكُن أحدُكم إمّعةً يقولُ أنا معَ النّاسِ ، لِيُوَطِّن أحَدُكم نفسَه علَى أنْ يُؤمنَ ولو كفرَ النّاس) .

قال ابن القيم رحمه الله :

(الجهاد أربعُ مراتب : جهاد النفس ، وجهاد الشيطان ، وجهاد الكفار ، وجهاد المنافقين)

عند ورود المصطلحات "المجملة" التي تحتمل معنى حق وآخر باطل ، لا بد من الاستفصال والنظر في سياقها قبل الحكم ، لئلا يمنع مباح أو يقبل باطل.

ثق بربك لا بنفسك ..

في قوله ﴿ وما أصابك من سيئة فمن نفسك ﴾ من الفوائد أن العبد لا يطمئن إلى النفس؛ فإن الشر لا يجيء إلا منها"

ابن تيمية

دورة التخاطر ..

يتساءل بعضهم : كيف يؤذن لرجل يدعي إمكانية تجلي الأنبياء والتواصل مع الأموات بإلقاء هذه الخرافات في بلد التوحيد ؟

لكن السؤال المحير فعلاً هو : كيف يتقبل هذا الدجل أناس تربوا على التوحيد وسلامة المعتقد منذ نعومة أظفارهم ؟

أين يكمن الخلل ؟

وجود شيء من المنافع فيما ضرره وشره غالب لا يدل على إباحته ، ولا على نفعه بالجملة : { يَسْأَلُونَكَ عَنِ الْخَمْرِ وَالْمَيْسِرِ قُلْ فِيهِمَا إِثْمٌ كَبِيرٌ وَمَنَافِعُ لِلنَّاسِ وَإِثْمُهُمَا أَكْبَرُ مِنْ نَفْعِهِمَا } .

إن معرفة الأصول الفلسفية لبعض الأفكار والممارسات يعين الباحث على تصوُّر ما ستؤول إليه في كثير من الأحيان.

وأنا في سعة صدر لمن يخالفني ، فإنه وإن تعدّى حدود الله فيَّ .. فأنا لا أتعدى حدود الله فيه ؛ بل أضبط ما أقوله وأفعله

ابن تيمية

وقوع الاختلاف بين الناس أمر ضروري لا بد منه لتفاوت إرادتهم وأفهامهم وقوى إدراكهم ، ولكن المذموم بغي بعضهم على بعض وعدوانه .

ابن القيم

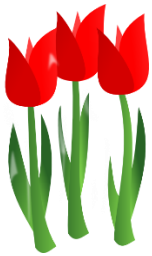

الفكر الوافد إلى أين * ..

لقد مر "الفكر الوافد" بـ ٣ مراحل متداخلة :

١. التدريب المشوب .
٢. الاستشفاء الفلسفي .
٣. الطرح الروحاني الإشراقي.

عند الحديث عن "الفكر الوافد" لا بد أن يُعلم أنه اصطلاح مخصوص، وليس المراد به - قطعاً - كل علم مصدره من الخارج .

الفكر الوافد إلى أين ؟

وسكوتنا عن البدع والخرافات التي يُروَّجُ لها باسم "العلم" و "الحكمة" .. إلى متى ؟

من هداه الله سبحانه إلى الأخذ بالحق حيث كان، ومع من كان ، ولو كان مع من يبغضه ويعاديه.. فهو ممن هُدي لما اختلف فيه من الحق

ابن القيم

كثير من الخلافات - خاصة بين طلاب العلم - تنشأ عن عدم تحرير المصطلحات ومحل النزاع ، وقد يكون الخلافُ لفظياً لا معنوياً في كثير من الأحيان.

قال ابن عباس رضي الله عنهما :

"القدر نظام التوحيد، فمن وحّد الله وآمن بالقدر تم توحيده، ومن وحَّد الله وكذَّب بالقدر نقض تكذيبه توحيده" .

﴿ وَلَوِ اتَّبَعَ الْحَقُّ أَهْوَاءَهُمْ لَفَسَدَتِ السَّمَاوَاتُ وَالْأَرْضُ وَمَن فِيهِنَّ ﴾

نقض قانون الجذب

في رحلة من الإلحاد المادي إلى الإلحاد "الروحاني" ، يقول ديباك شوبرا :

"كنت ملحداً حتى أدركت أني الإله .. " !

الإسلام ليس ديناً كهنوتياً يحارب العلوم الطبيعية الصحيحة . ولكنه دين إيمان وعقل ووعي، يحارب الخرافة والشرك وإن تنكرت بلباس "العلم".

تجربة النية ..

مفهوم "النية" عند ارواد الفكر الباطني الحديث يختلف عما نعرفه في اللغة أو الشرع، ويأخذ أبعاداً في غاية الخطورة .

إن تحرير المصطلحات المجملة المُشكلة أمر مهم جداً، وإهمال ذلك قد يؤدي إلى قبول الباطل أو رد الحق، وجدل عقيم لسنا مضطرين إليه. ولا ينبغي لاثنين أن يتحاورا في العلاج بالطاقة، أو قانون الجذب.. ونحوهما حتى يبين كل منهما مفهومه للمصطلح ويعرفه تعريفاً بيّنا.

فإن الاقتصار على المعنى الظاهر والمنظور الشخصي، مع إغفال السياق والخلفية الفكرية للمصطلح يؤدي إلى تسطيح المفهوم وخلط مُربك ملبّس.

ومن الأمثلة الكثيرة على ذلك: لفظ "النية . "فالنية معلوم معناها - ومحلها - في اللغة والشرع .

النية في اللغة:

قيل: نوى الأمر إذا قصده، الوجه الذي تنويه، وقيل: النية هي الإرادة ، وقيل: نوى الشئ ينويه، أي : عزم عليه.

فالنية تدور على القصد والعزم والإرادة والجهة.

قال ابن عابدين : "النية قصدُ الطاعة والتقرب إلى الله تعالى في إيجاد الفعل".

وقال النووي : "النية عزم القلب على عمل فرض أو غيره. ومثله قال البهوتي".

قال شيخ الإسلام ابن تيمية: " وقد اتفق الأئمة على أن الجهر بالنية وتكريرها ليس بمشروع، بل من اعتاده ينبغي له أن يؤدب تأديباً يمنعه من التعبد بالبدع".

ودورها لا يخرج عن التحريك نحو العمل وقصده والعزم عليه أو الإحجام عنه، وعن تصحيح العمل أو إحباط أجره.

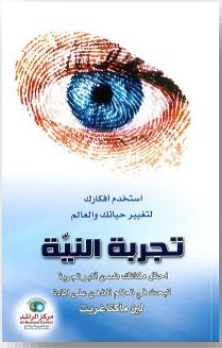

غير أن المتأثرين بالأفكار الباطنية الحديثة، وإن عبّروا باللفظ ذاته، فإنهم يريدون معنى مغاير تماماً لما ذكر، لا تعلق له باللغة ولا بالشرع. ويرجع كثير منهم في تفسير "النية" و إمكاناتها إلى كتاب (تجربة النية) لـ لين

ماكتاغرت المليء بالمغالطات العلمية والإشكالات العقدية .

توجيه الأفكار الي هدف ما قاادر على تغيير الآليات والخلايا والعمليات الحيوية في أجسادنا.. لين ماكتاجريت #تجربة_النية

عندما ترسل نية فان كل نظام فيزيولوجي رئيس في جسمك ينعكس في جسم المستقبل والنية تجسيد مثالي للحب إذ يتحول الجسدان جسدا واحدا. #تجربة_النية

كل فكرة نحملها... هي قدرة ملموسة على التحول وليست الفكرة شيئا فقط بل هي شئ يؤثر على الأشياء الأخرى لين ماكتاغرت #تجربة_النية

استخدم أفكارك لتغيير حياتك والعالم تجربة النية

احتل مكانك ضمن أكبر تجربة تبحث في تحكم الذهن على المادة

لين ماكتاغريت

مركز الراشد

فالنية عندهم تفعل استقلالا وتؤثر في تشكيل الواقع الخارجي -وليس فقط الشخصي - تأثيرا مباشرا. ولذلك تجدهم يجتمعون في جلسات تأمل و"إرسال نية"، ويزعمون أن هذا الإرسال الجماعي قد يغير تفكير الشعوب ويصلح أحوالهم السياسية والاجتماعية.. ويجذب الحب وشريك الحياة.

الليلة ٩ مساءاً بتوقيت مكة المكرمة جلسة رسالة نية "السلام والمحبة" للعراق بمشاركة العديد من الشباب والشابات

الليلة الساعة ٢٣:٠٠ بتوقيت مكة المكرمة موعدكم مع إرسال نية الزواج

إرسال نية صنع احتمال جديد لسوريا سلام جروب الكويت

للمشاركة من أي مكان بالعالم في إرسال نية صنع احتمال جديد لسوريا اليوم ٧ مساءاً بتوقيت الكويت تدخل على الرابط

اجلس جلسة مريحة .. ضع نية إيقاف الأفكار وإبدأ بمراقبة تنفسك ركز على منطقة الصد "شاكرا القلب" ضع نية إرسال طاقة حب للحقل الطاقي للكون بأكمله

مواعيد إرسال نية للزواج : .....

ولأن "النية" مُوجدة للحقائق الخارجية -بزعمهم - فإنها تُطلب من الأكثر "وعياً" واستنارة، فـ"نيتهم" مؤثرة في أقدار غيرهم.

"(...) الله يسعدك.. كثير ماتقولين نويت لك في عالمي.. هل اذا اردت تفعيل نية.. مجرد انطقها تتحقق.. ؟ مشكورة .

ج: الاصل ان النية تتحقق الآن سواء نطقتيها او استشعرتيها فقط، انا انوي في عالمي لانهم في عالمي وانا مسؤوله عما يحدث في عالمي، اما عالمهم فهم مسؤولون عنه:)

"

“
(...) حبيبتي بكرا عندي اختبار فاينل وبيحدد لي اتخرج هالترم ولا ازود ترم جاي، انوي لي بقلبك الطيب ونواياك الصافيه اني انجح ويتسهل اختباري يبيلي ٤٠ من ٥٢ عشان انجح
ج : نويت لك في عالمي عاد بشريني بالنتيجه :))

“

“
اختباري غدا انوي لي الدرجه الكامله:) اريد الاحساس اني نجحت فيها .
ج : نويت لك في عالمي وشفتك كاتبتلي انك نجحتي وجبتي الدرجة الكاملة:) بالتوفيق

“

وبمجرد قول المعلم: "نويت لك كذا" تتحقق المقاصد والأمنيات؟

انوي لي أكون في عالمك يادكتور...حبي وإمتناني لك :)
[المعلم] : نويت لك ذلك في عالمي .

انوي لي اكون في عالمك يادكتور

[المعلم] : نويت لك ذلك في عالمي خالية من الدراما

وانوي لي اكون معكم في رحلتكم القادمه

[المعلم] : نويت لك ذلك في عالمي

أنوي لنا معلمي أكون قي هذه الرحلة

[المعلم] : نويت لك في عالمي ذلك

تعتمد هذه الأقوال -في أصلها - على الاعتقاد بأن الوجود المطلق هو الوعي الصرف.

ولكن لستُ أدري هل هؤلاء فعلا يعون خطورة ما يقولون؟

رب الطف بنا وبهم.

قال شيخ الإسلام:

"إرادة الإنسان تتعلق بعمله وعمل غيره، والنيّة لا تكون إلا لعلمه،

فإنك تقول: أردت من فلان كذا، ولا تقول: نويت من فلان كذا."

واين داير..

وواين داير متحدث أميركي ومؤلف في "تنمية الذات"، اتجه إلى الطرح الروحاني الباطني في التسعينات الميلادية.

قام داير بتأليف عدد كبير من الكتب والمؤلفات، تمت ترجمة بعضها إلى اللغة العربية، وللرجل معجبون كثر في العالم العربي.

لا يتورع واين دايرعن التصريح بمعتقده في الإله، وأنه لا وجود لإله خارج الذات، وأن البشر كلهم ذات الإله.

“ [

Hemachandra : So, just to be really clear,what”s the biggest thing people need to learn in order to help them get beyond the excuses?

Dyer : The need to know that they are God. We mostly do not recognize that. We've lost the sense of our own divinity. We think that we're separate from God, but we can't be . We must be like what we came from, and we came from an infinite, loving, kind, beautiful Source. We've forgotten that. So, you have to recognize that God isn't something outside of you –a cosmic bellboy to whom you pray in order to get this or that if you do the right things. Those kinds of understandings are all ego talk .Everybody-you, me, Osama bin Laden ,Adolf Hitler-we all came from the source. Then we on these egos and began to practice all kinds of things based in not having reverence for life, whereas that which is God has reverence for all life. All excuses are

nothing more that misalignments with God. Just imagine the great creative source needing an excuse. It doesn't have any concept of "I'm too busy. I'm too old. I'm too afraid. Things are going to take too long " Source doesn't work like that . The Tao does nothing, Lao-tzu writes, but it leaves nothing undone.

"□

□

ويجعل قيود الـ أنا أو "الإيجو" هي ما يمنع الإنسان من إدراك حقيقته الإلهية.

"

The ego-idea has been with us ever since we began to think. It sends us false messages about our nature. It leads us to make assumptions about what will make us happy and we end up frustrated. It pushes us to promote our self-importance while we yearn for a deeper and richer life experience. It causes us to fall into the void of self-absorption again, not knowing that we need only shed the false idea of who we are. Our true self is eternal. It is the God force within us. The way of our higher self is to reflect our inner reality rather than the outer illusion .

"

إن هذه الأقوال الكفرية ليست مستغربة من أمثاله، ولكن الغريب هو رواج مثلها بين المسلمين ونشرها في مكتباتهم، ثم لا تكاد تجد منهم مستنكراً. بل تجد من بني جلدتنا من يتلقف اصطلاحاتهم ويتشدق بها في قضايا الدين والعقيدة في طرح "روحاني" نشاز، فيتحدث عن "الإيجو" و"المصدر"و"الذات اللانهائية" و"الروح المطلقة" و"العقل الكوني" و"أسرار التجلي" وغيرها كثير .. في غياب مؤلم للهوية، وزهد غريب بمنهج السلف.

قال ابن القيم رحمه الله :

" من استبان له سبيل المؤمنين وسبيل المجرمين على التفصيل علماً وعملاً ، فهؤلاء هم أعلم الخلق."

مودرا ..

مودرا mudra كلمة سنسكريتية تعني: "إشارة"، وهي أوضاع يدوية لها معاني رمزية عميقة في الهندوسية والبوذية وبعض الديانات الشرقية.

تستخدم المودرا في كثير من رياضات اليوغا بالتزامن مع تمارين براناياما الخاصة بتمرير "طاقة" البرانا عبر التنفس.

ومن أشهر أنواع المودرا المستخدمة في اليوغا ما يُعرف بـ نيانا مودرا Jnana Mudra أو ما يُعرف بوضعية "الحكمة".

ترمز السبابة في هذه الوضعية للوعي الفردي أو الـ أنا (الإيجو)، بينما يرمز الإبهام للوعي المطلق (الحقيقة)، ليكون من معاني الوضعية: تلاشي الفرد في المطلق، أو اتحاد الوعي الفردي بالوعي المطلق أو الإنسان بـ "الإله" الذي هو الغاية الكبرى في جميع أنواع اليوغا .[١]

---

[١] راجع مثلاً :

Mudras - Gertrud Hirschi :139 – 140.

The Yoga Bible – Christena Brown: 334.

Hasta Mudras for Health & Healing - Suzanne Morgan: 20.

Change at Hand - Sandra Kynes :4, 95.

Ashtanga Yoga – Gregor Maehle : 229 .

اليوغا ..

كل وضع جسدي asana أو يدوي mudra أو صوتي mantra في اليوغا له معنى روحاني متعلق بفلسفات الشرق المبنية على عقائد الاتحاد ووحدة الوجود. فكيف يتخلى المسلم عن عزته وهويته ليتشبه بضلّال البشر وممارساتهم الدينية يريد منفعة دنيوية زائلة، أو رفاهية يحاكي بها طقوس رهبان الهندوس؟

ومع ذلك فإن تلك المنافع لا تختص باليوغا وحدها، بل تشترك معها مئات الرياضات المباحة. ولا ميزة لليوغا عن غيرها سوى ما تتضمنه من معاني روحانية منحرفة.

يقول براشانت أحد كبار معلمي اليوجا : "لا توجد يوغا جسدية ويوغا روحانية، إذ أنها لو اقتصرت على الجسد لم تعد يوغا" .

ومن مغالطات "المتدروشة الجدد" إنكار بعضهم نسبة اليوغا إلى الطقوس الهندوسية. فقولهم إن اليوغا تسبق الهندوسية لا ينبني على دليل تاريخي

Effortless Mind - Ajayan Borys : 109.

Shambhala Encyclopedia of Yoga - Georg Feuerstien : 140 .

سوى بعض التصاوير القديمة التي تشبه بعض أوضاع اليوغا ، والتي تخلو من أي تفصيل . بينما اليوغا في صورتها الحالية (الشكل والمضمون) قائمة بشكل رئيس على نصوص اليوغا سوترا لـ بتنجالي - إحدى ست مدارس هندوسية مشهورة.

فليس الجاهل من نسب اليوغا للهندوسية ، بل إن من أنكر صلتها بها ربما لم يبلغه هذا العلم ، أو أنه اختار كتمانه تجهيلاً للمخالف.

من شكر بلسانه ولم يشكر بجميع أعضائه فمثله كمثل رجل له كساء فأخذ بطرفه ولم يلبسه، فلم ينفعه ذلك من الحر والبرد والثلج والمطر

أبو حازم

قال ابن القيم رحمه الله :

"الشكر يكون بالقلب خضوعاً واستكانة ، وباللسان ثناء واعترافاً ، وبالجوارح طاعة وانقياداً."

إذا اجتمعت القوة في الحق والثبات عليه

مع رفق الخطاب ولين القول

استمال المحاور قلب مخالفه

وكسب احترامه في آن واحد.

يمكن للراغبين في طباعة هذا الكتاب ورقيا التواصل على books@albaydha.com